# 青島大新民報

發行所 青島特別市山東路六號 青島大新民報社
發行人 孫天錫
報費 每份八分 每月二元五角五分 郵費 三角五分
廣告費 每行一次一元
各部電話 事務室 二二二八 編輯局 二三三四 營業局 二三二〇 印刷局 二二四六 傳達 二一〇〇
東京支社 京橋銀座西七ノ二 四一九三
大阪支局 天王寺伶人町五三 一八一三
郵政管理局登記第三類新聞紙類




# 晉冀豫省境作戰
# 中共機關全滅
## 重要幹部向日軍投誠

（太原九日中華社電）晉冀豫省境作戰所受之打擊實情況如左、
程之中國共產軍幹部新編六旅七百七十二團長王德房少校、新編六旅同營長沈成富少校、新編十七團營長馬德少校、新編五旅營長錢鐵少校四名、八月二十四日向山西南部〇〇日營備隊投誠、據等投誠後內部之矛盾陷極、且該過最近中共之
晉冀豫省境作戰所受之打擊實爲莫大、該地區之中共各機關、完全潰滅、尚未恢復舊態、各中樞機關亦遭破壞、農人均在洞窟中以保存性命、於該作戰時、吾人所知之幹部戰死者、計十八集團軍參謀長左權、同集團第三科長梅法岡、同集團
軍政治部組織科長李文會、百二十九師會計科長劉禮寶、決死第三縱隊政治部戰區主任彭光、新華日報總編輯局長何雲、中共宣傳部主任張貌王等、一方與老幹部、對立依然激烈、爲中共內部分裂、最大之癌終矣云。

# 擊滅高樹勳殘部
## 張義有等百名投降

（開封九日中華社電）探知在冀南地區被開封〇〇部隊殲滅的打擊之高樹勳麾下敗殘部隊約三百逃入山東、河南省境、日軍〇〇部隊、九月六日在山東省西南部黃河地區予以殲滅、收容敵遺棄屍體二百五十七、俘虜二十四、輕機關銃二、自動步銃一、其他多數之戰果、而高樹勳麾下之殘留部隊部隊長、部下〇團長、張義有以下百名、八月二十四日■■已投降日軍云。

# 殲滅綏蒙遊擊隊
## 日蒙軍協力收大戰果

（大同九日中華社電）日軍〇〇部隊精鋭、及同盟蒙古軍之一部、爲剿蒙擾蒙古軍之一部、爲剿滅盤據于百子和西北方陰山山脈之銀鑛山、鐵溝山邊境地區、而竭力擁保西北外蒙公路之綏蒙遊擊隊約一千名、（司令姜誌）、加以殲滅計、自八月上旬開始行動、對于銀鑛山鐵溝山之敵軍、作包圍攻擊、收到如左之戰果：交戰次數二三、敵兵力累計三六〇〇、棄屍一〇四、俘虜七一、鹵獲馬匹四五、幽禁步槍六五、馬匹一四一、其他資材被服兵器修理工廠工、其他資料子彈被服多數云。

# 渝國防會議
## 暴露醜態
### 內部意見不一致

（南京九日中華社電）據重慶情報稱、偽國防最高委員會、本月四五兩日在蔣介石私邸開會、出席者除何應欽、陳誠、商震、白崇禧、張治中、賀耀祖、並有駐華美空軍司令比雅斯、英美軍事代表等出席、就對緬甸浙江、江西兩省之日本整理戰線、且以重慶方面今後作戰計畫爲中心、而討論下列問題：
一、第六、第九、第三戰區軍事配備之變更調整。
二、依中美武器貸與協定之交軍補充強化。
三、駐印度重慶軍（總司令羅卓英）之軍紀肅正、及要職編化。
然而、關於中心問題之浙贛沿線重慶軍今後作戰計畫、能否開始大規模軍事行動、則內部意見仍不一致、對極力收復失地之第三戰區司令長官顧祝同及陳誠一派、主張即時發動攻勢、獨何應欽等洞悉日本方面此次之戰線整理意義、秘密派嚴重反對、而未具體的決定、因之、關於各戰區之軍事配備變更等諸提案、亦未決定而告

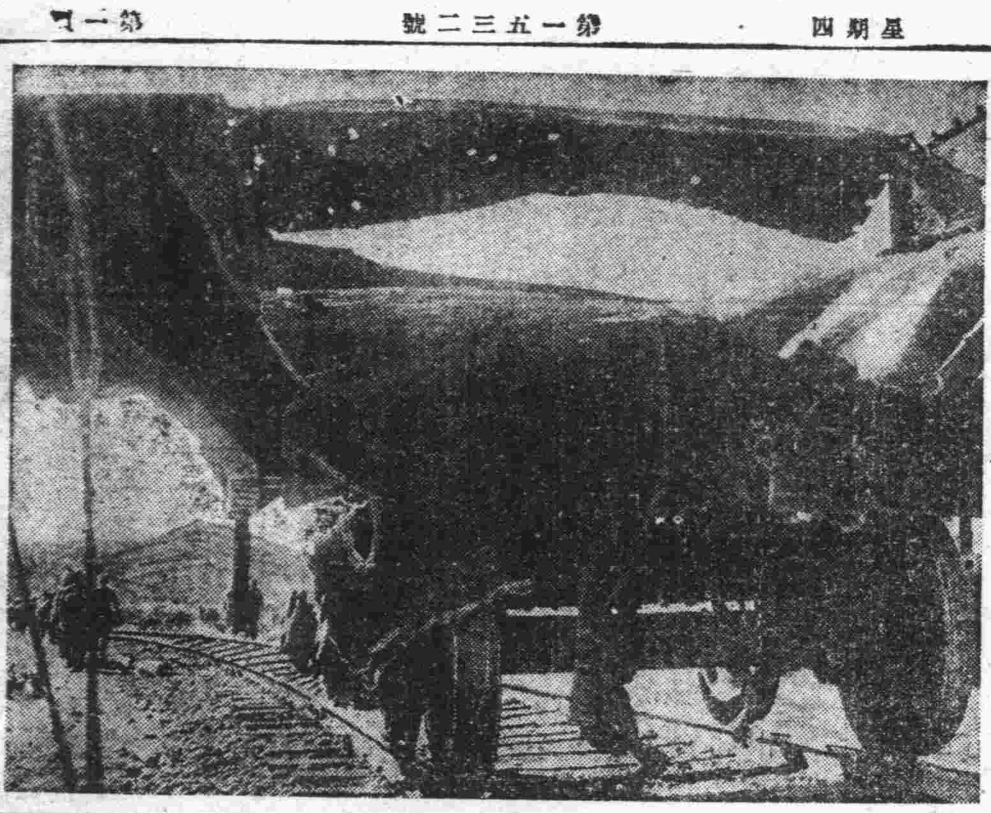

日軍制壓下之浙贛線（陸軍省檢閱濟）（報道部員撮影）

# 昭南忠靈碑
## 舉行揭幕式

（昭南九日中華社電）在武威山建設中之忠靈塔、業已完成基礎工事、即從建立假忠靈碑、由十日午前十一時起舉行揭幕式、並於午後十一時舉行納骨式、惟在此忠靈塔告竣後、即建築之戰歿敵將士之供養塔、亦於十一日舉行揭幕式、蓋此忠靈塔乃爲帝國與日軍將士同時向國之英國兵靈魂、則日本之武士道精神、使英俘虜兵士感激不止云。

# 樹立印度國民政府
# 各政黨領袖會談
## 獨聯會議派意見一致

（柏林九日中華社電）據新台利柔電稱、爲樹立印度國民政府起見、在各政黨領袖等會見之印度教團哈蘭印總代理伊開爾地八日夜會見林那果總督約一時間作重要會談、再傳石會見時曾已卡布氣加拉兩州首相當敦促指導者亦在座、一方向教徒聯盟於最近之會議時、關於「印度自由、非聯盟與會議派之虛心坦懷讓步、不能成功」之意見、與協一致云。

# 印度解放大精神
# 決不與英妥協
## 獨聯盤谷支部員廣播

（盤谷一日中華社電）印度獨立聯盟盤谷支部、八日夜向祖國印度作大要如左之廣播：
英當局曾豪語印度民衆勃發抗英運動、然不出數日即可壓伏、然英國之飛機及大砲果能制壓燃燒之印度精神乎、印度民衆蜂會受一個月英國殘虐非人道之彈壓、然反乎英國之期望、反英抗爭擴大於全印度、英方之軍隊警察雖拼命活動、而祖國印度之青年及工人、潛在帝制之下從事民族解放之大業、英帝國之基礎業已動搖、戰爭實行方刻刻瀕痺、當此千載一遇之秋、印度民族解放之大精神與英帝國主義決不能妥協、祖國同胞諸君乎、現在印度爲實現新歷史而戰、我等之榮光已近、祈諸君健鬥云。

# 九龍等機場
# 大加擴充
## 即着手本格工事

（香港九日中華社電）香港總督部、爲擴充九龍啟德飛機場、使其爲東亞大陸航空基地見、既由八月撤退附近民衆、以便開始其他附帶工事、將於十日舉行起工式、以着手本格的工事、再擴張計畫惟本工事建築分三期實施之、特由香港以略戰降服之一萬一千俘虜從事工作云。

## 婦人會議長被捕

（北京九日中華社電）據滬通訊上海八日電、新台利七日消息稱、前傳謂印度國會領袖等被捕、刻已釋放、並傳謂印度政府對正請求英國允許其重獨組織政府云。
（里斯本八日中華社電）印度婦人運動、指導者全印婦人會議長加茂拉德維恰特巴多沙亞、八日被英官憲在邦加洛爾市逮捕云。

# 港印人學校
## 定最近開學

（香港九日中華社電）香港國民學校及華人方面各學校業已相繼開學、印度獨立聯盟香港支部爲教育在香港三千印度人子弟爲大東亞人起見、特設立印度人小學校前會同總督部文教課當局申請設立私立印童小學校、現已批准、預定最近開學云。

# 全華北基督教團體
# 實踐自主行動
## 內署特召開協議會

（北京九日中華社電）華北基督教團體、爲脫離依存英美而發揚大東亞性格之新基督教起見、在內務總署援助之下、於八日起在燈市口公理會、召開全華北基督教團體協議會、計出席華北各地代表五十餘人、於八日下午六時展開協議、商討項目爲新基督教團體組織問題、及華北基督教聯合促進會進行籌備事宜等、由基督教會會長兩迦輝、內務總署李文倚科長主持一切、迄八時餘、第一日協議開會畢行終了、繼九日第二日協議仍于下午六時起、續會舉行、文第三次華北基督教議會會於八日上午九時、在燈市口公理會舉行開會式、參加會員五十餘名、開會式終了後、即由內務總署吳總署長致訓詞、下午五時議會終了、於九日計有石橋博士講述「基督教本義」江長川組長講「新教團之方向」與亞院水川調查官講「東亞新秩序建設論」、內署李文倚科長講「日本基督教團之近況」茲將八日吳署長訓詞大意錄誌如左：
今天是第三次華北基督教議會開始的第一日、我們想過第一次議會會到現在差不多經過兩個年頭、時勢變化、這使人發生無限感慨、我們再想想每次開會各位熱誠的參加、懇切的商討、無一次不精神暢悅、在這種艱苦關頭、在這種複雜情況、不僅是基督教本身的好現象、這實在是華北宗教乃至文化發展的預兆和佳音、這次講習和第一次第二次的意義、也根本不能盡同、在第一次第二次議會的時候、是要求全華北基督教徒的自動革新、在意識或信念上、廓清以往的思想、和依賴態度、而確立了基督教的自主精神、此次議會則是進一步的要求全華北基督教徒自動發展、自動推進、實踐中華基督教徒的自主行動、在前二次議會、可以說消極的積極的指導、此次議會則可以說積極的、而是實踐的階段、然後很快的走上實踐的階段、華北基督教自主化完成、建設基督教的力行的建設、前兩次議會、政府還有些從旁援助指導的工夫、此次議會則是要大家自立腳跟、自己走自己的光明大道、政府祗於指出前進燈塔、在鼓舞欣賞、在期待大家的迅速成功、前兩次議會目是向在大東亞戰爭發動之先、而此次議會却在大東亞戰爭發動以後、在政治上經濟上及其他東方和西方的正式門爭、就是在宗教和思想上也是東方和西方的公開賭賽、我們不能不承認大東亞戰爭將利、即此眞徵了東方文化的復興、西方文化的崩潰、在十二月八日以前、我們因爲事變的推演、對於文化自主、宗教自主、已經開展着無限的盛願、在十二月八日以後、由於事實的昭示、這種的要求、自然而必然得很快的走上實踐的階段、華北基督教自主化運動、由淺而深至此次議會、可以說達到成熟、運動之華北基督教聯合率先脫卸依傍的彩色、由徬徨的歧途、而走上光明的大道、所謂中國本位的精神能力、和一切宗教、就是說凡是外來的宗教、若不變外來的彩色、由中國自主推進、這種宗教一定是行不通的、故只告訴我們起是一種偉大的宗教、流傳到中國、一定要保築中國色彩、適應着中國本身的力量、纔發展的發揮、和諧的光大、因爲政治、經濟、種種影響、國人對基督教向有不少懷疑與畏懼、怎樣使基督教得到貫的發揮、和諧的光大、怎樣能使中國人以自立的態度信奉基督教、信仰基督教、這就是諸君當前的重任、復由此次議會宗旨原是要用協議會統一途徑使華北基督教新教團成之及時年經擔當發揚中國建設東亞的大責任、因此我願以主管官署立場、表示我幾點期望、第一、須知此次會合並非討論新教團之如何結成、第二、關于新教團組織、乃係本着既定方針、邁進指定在總体方面的前相同情、諸君必須認定此爲不可動搖之方針、加以充分檢討、第三、爲時勢需要、與華北基督本身之迫切要求、此項新教團務須在十分中旬實現、第四、關于基督教會一切監督管理法規、本署在最近期間即可公佈施行、此項法規、係以政府立場、對基督教當行保護育成之旨、法規公佈以後、即須切實遵守、遵守規定者、政府必給予以援助保護、此點尤希特別注意云云。

# 完成新國民運動
# 育成青年爲當務之急
## 朝比奈副團長返日談

（南京九日中華社電）以組成國民運動中核之中國青少年團顧問資格、蒞赴南京之大日本青少年團朝比奈副團長、業於八日午後歸京、發表談話如次
擔任大東亞建設一翼之新中國建設、本日華提攜之新精神而育成青年層者、最爲當務之急、如汪主席所提唱之新國民運動、亦注重於此、惟中國青少年團組織之概略、先以由高級小學至初級中學至大學之青少年層、而組織中國童子軍、再以由高級中學至大學之青年層、組織中國青年團、於此以運動展開之中核體而結成中國青年模範團、至其指導方法分思想訓練、精神教育、行動規律、勞働服務四種、以孫文之大亞細亞主義爲基本理念、國民政府各要人對此運動極爲期待、林柏生宣傳部長、亦將於十月初旬、來日以視察我國青少年團教之實情、其後舟決定中國青少年訓練大綱、期於十一月開始實際的運動、呼應此運動結成大陸現地之日人青少年團亦爲必要、預將最近南京及上海亦將結成青少年團、最近將來中國青少年團將與我青少年團實行交歡、依此青年力量、以期實現日華提攜云。

# 俘虜被釋
## 感謝日軍

（馬尼剌九日中華社電）戰爭遂行中而日本軍釋放菲島人俘虜一事、予一般菲島民衆以非常飲感、先前由弗洛林孝比爲菲島人、致田中最高指揮官如次之感謝書輸：
余對日本軍司令官閣下、釋放犬子、深表感謝之意、按犬子現患瘧疾、預料數日中將可痊癒、犬子在收容所時、受日本軍之優遇、衷心感謝、頃謂「若余無病、或環境允許時、則余仍願住於收容所、所中文待之食粮、亦無差別、予吾人充分食糧、至日本兵士紀律亦均嚴格、巡常親切可愛、余重行致感謝之際、余常向大日本表示謝意外、同時、對旭日昇天之日本帝國、始終忠誠」云。

# 聖托馬斯
## 醫大復課

（馬尼剌八日中華社電）因大東亞戰爭勃發而停課之聖托馬斯大學醫學、現得日軍政監部之許可、決於九日復課云。

# 蔴門答臘支庫開業
## 日開發金庫

（昭南八日中華社電）日南方開發金庫昭南分庫、業於八月一日起開始業務、今後決定在蘇門答臘設立支金庫、業經當局批准本日開始業務、地址在巴鄰旁、但該支金庫之業務、暫歸委託巴鄰旁之正金銀行分行代理云。

## 上海日銀事務所
### 主任成瀨氏逝世

（上海九日中華社電）日本銀行上海事務所調查主任成瀨

# 緬甸經濟復興
## 排除困難向前推進

（仰光九日中華社電）日軍佔領仰光後已半載、緬甸全土之戡定告一段落後已逾三個月、日軍政下之緬甸經濟復興、正在排除各種困難而前進。

### 通貨工作
日軍由泰國進入緬甸後、以軍令布告從來之舊比與軍票等價流通、其後五月一日發出止式布告、軍票之信用自始即頗高、戰前緬甸通貨流通額約二億四千萬、實際發後、減至一億二千萬、實際流通額因物資之關係及銀行之閉鎖及少額貨幣之退避、而更行縮小、此學與該地對於軍之絕大信賴相伴、而使軍票流通面急速擴大、在以勞力及資材活用爲目的之日本通貨工作、在中央地方極其圓滑滲透。

### 物價對策
佔領仰光後、以最高指揮官之名義、公布暴利取締令、及物價據置令、現在物價比較戰前就某種物品而言、雖見相當之昂騰、然此除一部輸入品外、並非由於物資之不足、而由於戰後交通運輸一時的梗塞所惹起之物資之偏在、從前米、鹽、砂糖之物價、則因生產地或存貨之場所或其他場所而有坑坎不平之情形、關于此需給調整及物價抑制、則軍政部當局注力於配給機構之整備、運輸力之增強、配給機構以日人大商社約十社、設立物資配給組合、在各州設立地方支部、在其下集合各地治安維持會所推薦之日人緬甸人及印度人卸賣及小賣商、担任對於一般民衆之配給、現爲防止暗黑交易、並圖物資配給圓滑起見、暫不設定公定價格、此配給機構爲配給方法已在市內實施、關於砂糖之配給、今次逐次推及其他物品地域之生活必需品爲鹽、紡織品、次爲砂糖、食鹽、火柴、煙草等、此等輸入物品可與從來輸出達三百萬噸之仰光米相交流、現在已由八哇輸入砂糖、不久可由香港輸入煙草、計劃之一部業已實施、一方作爲恆久對策、則以緬甸之自給經濟確立爲目標、由日人指導準備印度人之砂糖精製工廠、紡織工廠俱工、棉花則北部緬甸年產額爲十萬包、今後擬在數年內增產三倍、此外日人及印度人所有造船所、精米所、製材所、油脂工廠等已開業。

### 金融對策
從來執緬甸金融界牛耳之印度銀行、印度貯蓄銀行、合計二十三廠作銀行均被封鎖、現在正金及南方開發金庫、供給日人商社、一般企業及除軍直營者外之重要鑛產開發事業之需要資金、其貸出額已達數千萬羅比、對於一般緬甸人及印度人融資則尊利用印度人之放款者、此種放款業者、從來以一成五分乃至三成高利而營業、不久將實施免許制、以軍令公佈一定之放款利率、俾使於一般民衆之金融可以圓滑云。

# 建設復興神速
## 出人意想之外
### 軍政顧問櫻井氏談話

（仰光九日中華社電）八日關於緬甸建設情形、所談如始、非僅仰光尤以緬甸鐵道本線重要驛站都市伊河瓦底畔工業都市地域被英及重慶軍因徹底的焦土戰術、常以常識對復興受可望之破壞、現緬道運輸、業經開始、依拉瓦底河汽船、現亦開始、燒燬之都市大牟復舊、離散之住民歸還八、九成、破壞之發電所亦已發電、各重要都市均告復興、據鐵工廠之修達、強力活動中、各方面鑛山、亦着有修復開始採乘、雖因戰禍、預想減產、然國內需要反十分充足、自持有輸出能力之日本內地始、向共榮圈輸地域輸送、一般經濟狀態、各方面均呈活況、政治行政中央地方相通完全調整、人心大體安定、不拘敵方焦土戰術破壞之程度甚大、然吾人僅以半年間見復興者、在人間素爲意想不到者、關於將來之新建設、僅俟成爲健設的提問題之國土計劃、產業計畫等決定、據此將來緬甸之建設、期待更加一層躍進云。

# 日海軍特設部隊
## 改正臨時職員設置制

（東京九日中華社電）日陸軍前線後行增方佔領地域及其他建設工作、改正特設陸軍部隊臨時職員設置制、廣行司政長官以下要員之增加、海軍亦改正特設海軍部隊臨時職員之設置、業於九日公佈即日實施、據此從來海軍司政長官專任十二人、（勅任）十五人、司政官專任（百八人）、（奏任）改百四十四人、理事官專任三十八人（奏任）改三十四人、技師專任百二十六人（奏任）改百七十七人、書記、技手、專任七百六人（判任）改八百五十五人、分別增加、同時所設海軍警部專任三百人（判任）、通譯專任二百人（判任）、將變爲必要、并設海軍巡查以海軍助教員、如將其與前新設之陸軍臨時職員合計、司長官三百二十七人、司政官二千九百五十五人、技師一千百二十三人、通譯（奏任）二百二十四人、書記、軍屬、通譯一萬三千六百九十五人、理事官三百六十八人約二萬人之巨大陣容、足證日南方及其他佔領地域急速之强力建設狀況云。

# 改善吏治
## 設行政員訓練所
### 內署會議已通過

（北京九日中華社電）內務總署上屆署務會議、曾提出地方行政人員訓練所等七案、由王兼督辦指定劉參事志易、李秘書景銘、民政局張局長亞東、再加審查、商承吳甄署長核定後、提出署務會議議決施行、當經劉參事等詳細審查、對原案稍加修正完畢、於八日下午四時、在署內總編堂召開第三十六次署務會議時、提出報告、王兼督辦、吳署長、王秘書主任以次參事秘書科長及各人員出席、對此次修正各案加以討論、王兼督辦、此次通過行政人員訓練所章則、實爲改善吏治促進行政效能之偉大契機、北須我華北行政方面將來吏治優良之一大源泉、且我全國將來政治官吏改善之一大依賴、從此各省地方行政人員、當有一貫精神、主張共濟興亞建國安民修政之重大責任、關全部章則、不日即可公佈施行云。

# 滿華北成立
## 郵務委託協定

（新京九日中華社電）關於滿洲華北共同郵政保險事務之相互辦理、會進行協議、現滿洲國與華北郵政事務相互委託協定已告成立、將自十月一日起實施。

# 華北合作事業總會
## 舉行二次省聯會議

（北京九日中華社電）華北合作事業總會第二回省聯會務理事會議、於八日上午十時在該會會議室揭幕、出席理事長王蔭泰、副理事長山根謙實暨合作局局長惲寶惠、財務總署會計局局長徐業、及各省聯常務理事、興亞院、新民會等處代表多人、準時開會後、首由王理事長致開會詞、繼由惲合作局局長代表汪督辦分別致訓詞後、即起始協議事項、鄉村合作社之强化、物資增產之基本方針、治强運動之推進等事項、迄下午六時大會始告閉幕云。

# 北京原人遺跡
## 將於明春正式發掘

（北京九日中華社電）人類學之世界權威者日東京帝國大學教授長谷部言人博士、前曾出席八月下旬於北京舉行之東亞文化協議會評議員會、順便着手調查人類學資庫世界聞名之周口店原始北京人遺跡、經調查完畢、業於七日自北京出發歸返東京、據談、博士調查推定原人遺跡周口店之學術價值甚大、決自明春由日本學界正式發掘、據該博士推定該原人之遺跡、除民國十八年羅克非洛財團「前協和醫院」與北京地質調查所之發掘地點外、非更有擴想外廣範圍之分布、其發掘處、亦可與爪哇等原人遺跡相比較、堪稱世界第一、更隨調查之進行、更預想洪積世中期之內即決爾他爾及（北京人推定爲洪積世初期）原人遺跡亦可發現、該博士對此計劃、自今秋準備明年以春秋兩期六個月之期間實行、可與羅克非洛財團之調查相匹敵之大學術的發掘、發掘經費爲五千立方米、此自民國十八年奕系財團實行發掘後、對於大東亞之學術躍進、將有一偉大貢獻、當可斷言、故極惹注目云。

# 道縣合作社
## 徹底考察
### 實署令飭所屬

（北京九日中華社電）實業總署督辦王蔭泰、鑒於華北合作社事業、現已普遍山東、山西河北、河南及蘇淮特區、且爲與中下級行政要員之自動自成合作事業之取信民間、已飭令華北四省各合作社聯合會、對道縣合作社、澈底考查、其已於農貸指導實施澈底者、各項貸款分配肥料工作合宜者、種種情形、即速呈報、並決於以後飭令華北合作事業總會、每半年實行考勤工作一次云。

# 廣美人
許濤繪

第十三章 情敵！怨偶！（20）

你先把東西搬到裡院、就到對門我家裡去、我有幾件事要告訴你、昨天我在電影院遇見了馬愛芳、她很關心你、打聽你的近況、還說你跟她有了點小誤會、求我替她解釋。曉波有一封給你的信、在我那兒啦。我本人對你還有話……」
婉蘭說：「咱們到廳房去談好不好？」江淑麗說：「那兒不好、容易被人看見、裡院你的屋裡我是不能去。」婉蘭說：「那麼現在我就到你家裡去！」
江淑麗點點頭說：「也好！」她們兩人往外走、彭三正把婉蘭這在車上的瑣碎東西搬運進來、婉蘭要叫他送到裡院去、却被江淑麗由彭三的手中奪過去。彭三笑了笑、扭頭看看她們二人走出、現出來點莫明其妙的樣子。
蘭婉冉走出大門的時候、覺出門房裡有人看見了她、但是她毫無忌憚地下了台階、跟隨江淑麗進了斜對過的那半個門洞、這就是江淑麗的家、門口雖很乾淨、裡邊却是很窄、只有三間房、江淑麗倒是獨占了一間、她的屋裡也有很乾淨的小鐵床、鋪着新樣布的舊字桌、椅子、書架、壁上也貼着風景畫跟影星照片。江淑麗倒是十分客氣、她的母親送進來茶跟煙、她還給向婉蘭介紹、婉蘭親熱的叫了聲：「伯母！」可把江淑麗的母親折受得什麼似的、連說：「哪有這麼稱呼的呢？」江淑麗連向婉蘭說：「請坐！請坐！我就一點不客氣、你後作的少奶奶、咱們先同的學、所以、還應當以同學論。」婉蘭笑着說：「本來嘛當這樣嗎？誰要是叫我少奶奶、我難了倒覺得心裡很難受！」
江淑麗用眼色將她母親支出屋去、她抓着婉蘭兒笑問着說：「怎麼樣？今天你坐着車很走了不少路吧？事情很叫你生氣吧？」婉蘭擺了擺手、說：「這些話我們待會兒再說吧！麗波不是有信寄到你這兒來了嗎？請你拿出來？我要看看！」
江淑麗說：「她倒是有一封信、不是給咱們的、是寄給她的同學李小姐、李小姐給我看了看、上面也沒別的話、只說她現在青島住得很快樂、她要等那兒櫻花開過之後才赴滬。信末後她問你好、主張你不可終日閒居、應當到東瀛學校去幫忙、或是幾頁去求學。」婉蘭修然笑了笑、說：「她說這風涼話？我、還不算是被她出賣了！以前她就說過我、她的家庭是這樣、她爲什麼不對我先說明。可、騙了我來？人人都不願來的地方她却叫我來、人人都不能受的氣、苦痛、她叫我來受？我恨她！……」氣忿得要哭。江淑麗說：「你也別錯怪了她、她原想着你是一個很能幹的人、因爲你那時是一個人生活着、同時還求着學、所以她很欽佩你。又因她的哥哥愛你、她才極力地撮合、無論怎樣地也要叫你到她家裡來、整頓這個家庭、好扶救她的哥哥。」婉蘭又慘笑、說「她這個家庭還有法子整頓嗎？曬瀾環……？」江淑麗也皺皺眉說：「曬瀾也太糟糕！例如今天、一早你忽然獨自出去、我就猜到必定有事、果不其然我知道嚴小五兒由外面一連打來了好幾個電話、你知道嗎？公館裡內宅的那電話幾乎是歸瑞梅專用的、嚴奶奶當後、以後你可千萬別用！今天、曬瀾東躲西藏的要和見你、可禁不住嚴小五兒永遠跟着他。結果打來的電話就讓瑞梅是在華雲旅館啦、嚴瑞梅立時就帶着兒子女兒、全家都坐着「開的車找了去。我就替你捏着一把汗、我想她去了一定得撞上你們、一定要大鬧、明天就許又登出報來。可是剛才曾一聞着空車回來了、說一點事也沒有、瞞瀾倒是在那兒找着了瞞瀾、可是你並沒在那兒、他們兩人倒帶着孩子在一塊兒了。我就知道、今天你是失敗了、所以我才特意等着你回來、安慰安慰你！」婉蘭歎口氣說：「謝謝你！但是、我告訴你一個秘密！我已冤灰心了！我不顧再跟嚴瑞梅這樣爭鬧、我實在不會這些個、而且覺得不值。我想、離開這兒！」江淑麗驚訝着、惶惑問說：「你是想要離婚嗎？你只要有這決心、我就能代你請律師、可是你想想、贍養費多少萬？」婉蘭搖頭說：「我一個錢也不想要！我後悔了過去、我屁因爲有點看重了他們家裡的錢、才犧牲了我原有的幸福跟前途！……才至今日！我決不再要他家裡一分一文、我也得自己奮鬥！」

飯後的胸痛！
飯前飯後，幾粒仁丹
保你胃壁强化，
胸部暢適
胃也不痛
防疫消食
立癒頭疼
疲乏一掃
仁丹

諸君欲購真正嶗山茶墨水晶石眼鏡
請至
三山誠眼鏡老店
專採嶗山晶石 營業四十餘載
自設電机工廠 聲譽中外馳名
出品精良 定價低廉
堪稱 華北唯一
青島即墨路五十五號
電話 二一五八六三

◎農人的幸福 ◎植物的救星
當此勤儉增產的時期須有賴於農業的振興何況我們中國又是以農爲本的國家更何提倡更是毫不容緩了考近幾年來農業收望的時候往往虫災爲患把嬌嫩蔬菜植物等類殘食淨盡辛辛苦苦的血本付之流水望洋興嗟束手無策敝行有鑒及此特將富有强力殺虫功效的『農光粉』大批輸來廉價出售本品對於植物之特徵不但殺虫迅速兼有肥美之功較用其他雜品經濟便利凡業園藝諸君請試購用
各大藥房均有代理 華北總經理 天信商行謹啓 北京 電話2局三八六六號

玲奮電機
青島代理 盛亨洋行 東鎮歸化路十二 電話三一二一四
出類拔萃 放胆採用 効力最高 保證使用

華北唯一之油漆工廠
天津 東亞油漆股份有限公司
山東省總經理
善
乾商會
青島堂邑路 電話2五八二〇號
濟南四大馬路緯一路 電話三九八八二七六號

發賣廣告
一、理研製品陽畫感光紙販賣
二、凍粉（寒天）製造販賣 經理 孤山窰廠寒天製造販賣部
青島奉天路百九號 電話三〇一七一號

## 秋丁祀孔籌備竣事
# 大典禮儀已規定
### 屆時各機關各學校將一體參加

本年秋季祀孔大典、業經總務教育兩局籌備竣事、定於本月十一日上午八時、在市禮堂舉行、關於大典禮儀、祭祀人員及參加辦法、業經訓令所屬遵照參加、訓令及禮儀如下：

爲訓令事、查本年九月十一日爲秋丁祀孔之期、前已令行總務教育兩局、早日籌備、俾屆時隆重舉行在案、茲據報呈稱・本年秋丁祀孔典禮、地點擬在關山路市民大禮堂、於是日上午八時舉行、所有各局暨附屬機關股長以上、並駐青中央各機關科長以上及新民會處長以上人員、與三商會正副會長及師範學校各中小學校校長、及每校學生代表十人、一體參加、附呈禮節單及方位圖等件請核示施行前來、經核尚屬周詳、除指令准如所擬並分別函令外、合行抄發單圖等件、令仰遵照、並飭知各與祭人員、屆期先時齊集整肅前往、以示隆重、爲要、此令、

一要項一 日期九月十一日上午八時、

地點 關山路市民大禮堂、

主祭 市長、

陪祭 本市政委員、姚社會局局長、陳財政局局長、尹教育局局長、

與祭 市公署所屬各局、暨附屬機關股長以上、並駐青中央各機關及新民會科長以上人員、與三商會正副會長、及市區市私立各中小學校校長、率同每校學生代表十八一體參加、

祭品 各種應具祭品、

禮節 鞠躬禮、

祭服 以藍袍青褂爲原則、

一執事一 司儀、張貽先、糾儀、杜紹、蔣濟、贊引、王丕麟、安茂宴、讀祝、陳其昌、司帛、毛振鵬、李克敏、司爵、鄒樹楨、伊里布、司胙、王寅明、陳命揚、燃燭焚香、張錫寶、

一禮節一 一、各就位、執事人員各就位、二、陪祭官及與祭人員各就位、三、主祭官盥手、四、主祭官就位、五、全體向神位行三鞠躬禮、六、行初獻禮、七、獻帛、八、獻爵、九、主祭官向神位一鞠躬復位、十、主祭官陪祭官向神位行三鞠躬禮、十一、讀祝、十二、司祝恭讀祝文、十三、主祭官向神位一鞠躬、十四、主祭官陪祭官向神位行三鞠躬禮、十五、行亞獻禮、十六、獻爵、十七、主祭官向神位一鞠躬、復位、十八、主祭官陪祭官向神位行三鞠躬禮、十九、行終獻禮、二十、獻爵、二十一、主祭官向神位一鞠躬、二十二、行受福胙禮、二十三、受福胙、二十四、主祭官向神位一鞠躬復位、二十五、全體向神位行三鞠躬禮、二十六、禮成、

## 參拜曲阜聖地
### 募集團員希市民參加

本市市公署宣傳處以九月二十八日爲孔子誕辰、爲使本市市民共同瞻仰曲阜聖地、祈禱大東亞建設邁進、特主辦曲阜勝地參拜團、團員費用甚微、而收穫頗大、既可祈禱復可瞻仰不可多得之古代聖蹟、實爲不可多得之機會、希望市民踴躍參加、其募集辦法如下：

一、目的地：曲阜（參拜聖地及遊覽勝蹟）、
一、費用：二十三元（車飯費在內）、
一、日程：九月二十七日上午十一時發、九月二十九日上午九時返、
一、名額：華人一百五十名、不拘男女、
一、截止：九月二十三日、
一、報名處：市公署宣傳處。

## 勞工代筆處
### 八月份成績統計

本市社會局勞工代筆處八月份工作成績、業經統計完竣、茲誌如下：滄口區：信六九件、呈六件、單據十四件、計八九件、四方區：信七六件、呈八件、單據一件、喜白四件、計九十件、東鎮南區：信九七件、呈三件、單據十九件、計一一九件、東鎮北區：信五三件、呈一件、單據十六件、喜白十八件、其他五件、計九三件、大港區：信九一件、呈五件、單據十件、計一一五件、小港區：信一二七件、華陽路：信四五件、呈一件、單據九〇件、喜白一件、其他八件、計一四七件、西鎮區：信八九件、呈三件、單據十件、喜白五件、計一五七件、合計：信六四八件、呈三六件、單據一六一件、喜白一百件、計九三七件。

## 電話局便利用戶
## 派員詳查
### 有故障即加修理

青島中央電話局、爲調查加入者、業於本月七日開始、其第一日分爲九班、所有調查員均於是日午後五時出動、同時擔任調查電話者、皆係特調查員證、赴加入者之家中、一一訪問、按此次所施行之調查、大體上爲整理電話簿、此外對於有故障之電話機、加以修理、以期對於未曾緊請、而違反記載名簿之加入者之便利、故當於此際、凡不正當持有電話者、基於以上之規則及方法、務希勿負電話當局之熱心、以誠懇之態度、答覆調查員之詢問云。

## 日第二次航空紀念
## 飛機獻納命名式
### 十三日在跑馬場舉行

本月十三日爲第二次航空紀念日、當茲佳節決定舉行海軍機報國號之獻納及命名式、此次所獻納之報國號、乃在華日紡第一、第二、第三號、華北煙草第一、第二號之五架、是日午前十時假滙泉跑馬場按秩序舉行、先奉唱日本國歌、繼續修祓、降神、獻饌、祝詞（齋主）致獻納之辭（代表）命名（海軍大臣）、玉串奉奠（再由齋主海軍大臣、獻納者方面代表、命名式委員長、陸軍代表、總領事、興亞院所長、民團長）順次行之、撤饌、昇神、其次由大臣致感謝辭、祝辭、及祝電、（陸軍代表、總領事、興亞院所長、民團長）齊呼萬歲（由高岡總領事發聲）兼行致辭末由（命名式委員長）致閉式之辭、尤其因有各學校之學生、兒童、及海洋少年團等團體參加、預料屆時必有一番盛況云。

## 加强市商會組織機構
### 社會局召開會議

市社會局、頃爲加強市商會組織機構、訂十一日上午九時、假市商會會議室、召開商會籌備委員會、討論一切進行事宜云。

## 青島至沙河汽車公路
### 華交將謀恢復

華北交通公司以事變前青沙路汽車（青島至沙河）往來頻繁、八區至即墨青島間交通暢達、商民稱便、沿路鄉市、亦極繁榮、自事變後、往來該線汽車停駛、商民徒步往返、運輸至感不便、集市頓形蕭條、該公司頃鑒於此情勢、即將恢復照常行駛以利交通云。

## 即墨區定期舉行
# 市民游藝大會
### 宣傳處推進夏防工作

青島市公署宣傳處、爲夏防期間舉辦之市民游藝大會、本市及膠州區業經先後舉行完畢、均收到良好成績、茲爲普遍宣傳起見、特定於九月十四日、在即墨舉行市民游藝大會、除有各種宣傳品外、并加演戲劇、以助興趣云。

## 曳船青海丸
### 今日下午行進水式

浦賀船渠株式會社青島工廠、於本年三月起工、所建造之曳船青海丸、定於今日午後五時在該工廠舉行進水式、該曳船全長八十五呎、寬十八呎、深度九呎、滿載吃水七呎、速力十節、全體重九十噸、主機關爲三聯成蒸汽機關、三百六十馬力茲將進水式秩序誌之如次：一、入場午後四時四十分、二、進水奉告祭、三、朗讀命名書、四、進水作業、一、進水準備、二、解除後部止栗、三、解除安全裝置、五、切斷網纜、六、進水云。

## 市南局連日抓獲
# 奪包案兩起
### 已分別送法院訊辦

近日以來、一般外國僑民婦孺、外出所携之錢包、時有被奪情事、市南警察分局日前曾抓獲一起、業經訊明解送青島地方法院訊辦矣、該分局頃又於前昨兩日當場抓獲奪包犯兩起、破案迅速、爲市民除害、足證呂分局長之督率有方、從此奪包者已完全肅清矣、茲將詳情覓錄於左、在本市湖南路三十二號作工之俄國婦人瑪克瓦者、五十五歲、昨日在山東路曲阜路口被人將所携之紅皮錢包奪去、內有錢洋計十一元、斯時有市南分局特務警士李殿宇、巡邏至此、遂即以敏捷之手段將其逮獲、帶往分局、據稱名逢營江、三十三歲、萊陽人、在本市既無職業、又無住址、承認在本市各偏僻處所、奪取外國婦女錢包不諱云。波蘭婦人梅塔司略亞、五十三歲、住榮城路三十九號、前日夜八時餘、外出辦事、行至魚山路山城下、突由路旁跳出一人將其所携之錢包奪去、旋經該管派所稱案、訊據供稱、名夏永章、二十五歲、平度人、住高密路二十七號、搶奪波蘭婦人錢包不諱、案關搶奪、訊明後、即送案訊辦云。

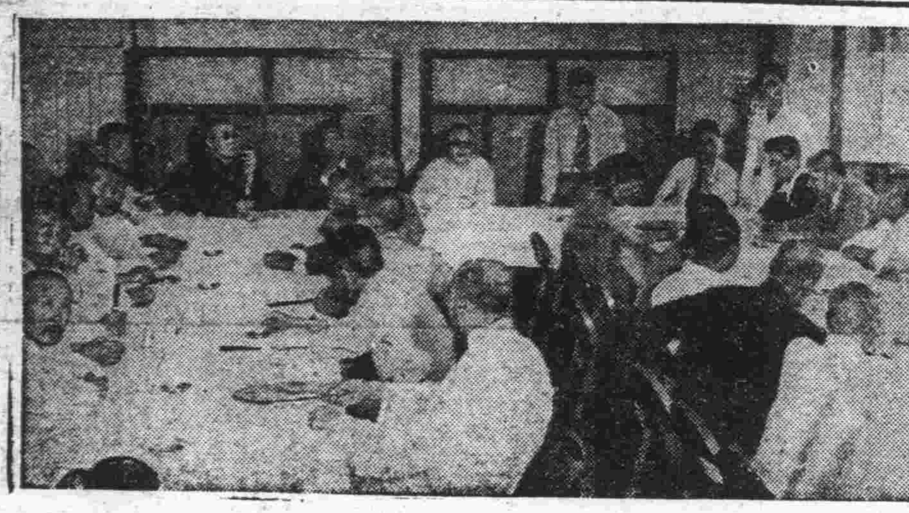

（青島漁業同業開座談會時情形）

## 三國協力愛護水產資源
# 謀漁利永久發展
### 漁行同業座談會誌詳（續）

水產指導機關的設立、是要呈請華北政務委員會與地方市公署、大家一致協力、一定可以早日設立的、現在日本、關於水產指導機關在各縣各地都有這種設備、雖然在現在物資節約的時候、然而代用品來繼續工作、這種水產指導機關的設立、是對大家有極重要的利害關係、所以希望能早日設立、這洞是要希望大家加以研究集努力。

還有一點要向大家說的、是關於魚會的事、在漁民與魚行中必需要設立魚會的。這種魚會在法規上是有規定的、中國的漁行和日本的水產組合一樣、魚會的設立是爲了一方面增加水產、一方面對漁民與魚行之福利、總而言之、曾有魚會之設立、但因方法錯誤、以致沒有好的結果、影響到現在、如果設立魚會、大家仍有所誤會也說不定、這一點是要向大家解釋的、關於漁會的組織、是由漁民、魚行以及與水產有關係者共同組織的、加以援助、且由國家觀仁指導、至於魚會法規章程是需要大家共同來研究、希望早日能夠成立、這是本人所希望的、話說得不十分完全、請位有何意見、請提出討論爲盼！

王信擧會長：剛才永島先生對漁業的發展、已經很清楚的說明、關於漁業發展的事、是我們最大的責任、然而漁民的知識很簡單、應由魚行隨時加以研究指導了、如此、水產可以增進、漁業可以發達、終能有好的結果。以後水產指導機關能早日設立、實在是很好的事、今日在座的諸位不要忽視這問題、應加以相當研究、加以熱心援助、務使之早日成立、才不負永島先生在屆上談話指導的熱誠、更不負當局的熱望、大家有什麼不明瞭的地方或是會問的事、請大家隨便談談。

張耀華：去年漁行同業公會組織後、在王會長領導之下、已有相當成績。現在由於市當局的指導來組織魚會、漁行同業公會的會員、也就是未來魚會的中堅份子、漁行同業公會與魚會的性質是不同的、漁行同業公會保護會員謀求大家的福利、漁會是對漁民的協力、漁民福利增高、漁業亦可隨之增高、這個魚會的設立、漁民魚行是當然會員、其他對漁業有技能者也是會員、漁行同業公會是所收利益的會費、漁民是有固定的月費、不能超過一個數、這裡面除了辦事人員的薪給手生活費、除此無費用、以前漁會經營不良、使漁民認識不清楚、現在完全爲漁民謀福利乏、漁民也將成問題、魚會可以負責、以資在情形給予救助、所以說魚會與漁行同業公會、件質不同而目的却一樣、成立魚會是百爲幫助我們成立水產試驗場、這是對於國計民生也有很大關係的、希望大家努力研究使之成立、現在希望大家以擁護漁行同業公會的力量、來擁護魚會、大家有什麼不明白處、請提出研究。

小林顧問 水產試驗場的設立、是對於水產方面能增加生產、對漁業謀福利、希望大家團結一致爲漁業謀求福利、也就是可以增加我們的營業、關於水產試驗場及魚會研究的事、請永島、橋口先生、及市公署蔡科長吉富股長來討論這件事。

蔡科長 敝人雖管殖産科、爲時很短、今天能與諸位作第一次見面、並交換意見、此種爲榮幸的事、今天承漁業與亞院永島先生在百忙中撥冗出席談話、指導水產事業之發展與進行、是我們漁業最爲榮幸者、現請代表向永島先生致謝意、並望諸位今後使能爲水產業努力！

吉富股長 現在所要研究的水產試驗場與魚會的事、是極必要的、以前沒有成立是因爲人材與財力方面的關係、現在市當局對水產重視、無論如何要使之能設立、現在即應開始進行計劃、希望在來年度能夠成立一個小規模的水產試驗場、關於魚會設立的地方、不只限於青島、如膠家島、水靈山島等地方、也將要設立分會、希望大家一致爲水產增產上努力！

王信擧會長 今日承蒙興亞院永島先生、水產組合橋口先生、市公署蔡科長及各位先生、在百忙中出席本座談會、感到十二分的榮幸、並對水產事業將來發展加以指導、大家都能很清楚明白、請代表大家向諸位致謝意！現在時間已到五時半、就此散會。

## 楊德魁僞造繼單
## 阻其繼母售產
### 上訴高院後緩刑三年

楊德魁僞造文書案因不服膠區法院判決、上訴本市高等法院、該院於日前宣判、茲將判決書誌之如次；上訴人楊德魁（男年三十七歲、農、住膠縣昭文莊）、右上訴人因僞造文書案件、不服膠縣地方法院中華民國三十一年七月四日第一審判決提起上訴、本院判決如左、

△主文 上訴駁回、楊德魁緩刑三年、

△事實 楊德魁與其繼母楊隋氏、因彼此不睦、又因其父早已故去、遂於民國十一年分炊各度、楊隋氏生子德元、於民國十九年（時年十二歲）夭折、彼所承受之財產、均歸楊隋氏管有、向無異議、近因楊隋氏、以生活困難、將其所有園地一處、擬行售賣、楊德魁心有未甘、遂夥同已故之楊萬祥、共同僞造其子楊小孝爲楊德元繼承人之繼單一紙、迨楊隋氏向膠縣地方法院調解處聲請調解、其賣地有效案件時、楊德魁提出該僞繼單爲證、以阻止楊隋氏出分、請與處理、經楊隋氏訴由膠縣地方法院檢察官偵查起訴、

△理由 本件上訴人楊德魁、對於僞造繼單並行使等情、雖狡不承認、但其提出之繼單紙色雖經水漬脫色、但脫色處之字跡、則墨色黝光均屬嶄新、顯非已逾十年以上之物、其係使用已經漏脫色之紅紙、而後加書爲者已堪認定、查已死之楊德元、其死亡時既僅十二歲且未婚娶、指爲生前立繼既屬有乖情理、證之楊隋氏、與上訴人素不睦治之情形、更無遺立上訴人之子爲德元過繼之可能、況繼單上所列社長楊兆棠異義、原審與其共同僞造此項私文書並進而行使既屬無足損害於他人、將僞造行爲吸收於行使行爲之中、依刑法第二十八條第二百十一條第二百十六條第二百二十條第一項第二款、第五十七條、處以有期徒刑三月、並將僞造之繼單沒收、論罪科刑、均無不當、上訴論旨空言否認犯罪殊爲有理由、惟查上訴人知識簡陋、以致觸犯刑章、審酌情節、認爲以暫不執行爲適當、應即宣知緩刑、以期自新、據上論結應依刑事訴訟法第三百六十條刑法第七十四條第一款、判決如主文、本案經檢察官杜瑞麟蒞庭執行職務。

## 警局取締夜市
### 違章擺床決嚴懲不貸

青島市警察局、以夜市擺床營業、最易紊亂交通秩序、早有明令規定、但日久玩生、任意營業、亟應嚴加取締、特傳知夜市公會、及令各分局加以取締、茲將該局發出通知及令文分別錄次：

爲傳知事、查關於夜市擺床營業時間、早經規定、并屢次飭知遵照時間營業在案、乃近查一般攤商、日久玩生、仍有違章間任意擺設營業情事、藐視功令、殊屬非是、亟應從嚴取締、以整市容、除飭該管分局隨時嚴厲取締外、合行傳知該公會、仰即轉飭各會員一體遵照、凡在規定營業時間以外、概不准擺設營業、如敢故違、決予嚴懲不貸、切切此傳。

爲訓令事、查關於夜市擺床營業時間、早經規定、并屢次傳知該公會轉飭遵照在案、乃近查一般攤商、日久玩生、仍有違章間任意擺設營業情事、且有多數行商擔販其間、逗留叫賣、非但觀瞻不雅、抑且有礙交通、亟應從嚴取締、以重功令、除分行并傳知該公會外、合行令仰該分局即便遵照、嚴厲取締、并將取締情形具報備查此令。

## 市南分局取締
## 暗娼私烟

市南警察分局呂錫賢分局長、鑒以市內暗娼充斥、不但妨害風俗、且於市民之健康大有妨礙、若不嚴予肅清、前途何堪設想、昨特嚴飭所屬各分駐所及派出所、嚴厲取締、以期肅清、關於管界內之私烟館、亦應嚴予取締、各所奉令後、即日起開始檢查、一經查獲、當即帶案嚴懲不貸云。

## 妓女營業
### 原價不能維持 呈請酌予加價

本市妓館公會、以現在生活日高、所有各妓女營業、原有價格、不能維持、特呈請警局酌予加價、計二等開盤費三元、一出局費三元、一等住局十五元、二等住局、市內十二元、東鎮八元四角、三等開盤費一元二角、三等住局費四元二角、所有以上數目、捐稅在內、刻已經核准施行云。

## 市總會本年上半期
# 工作順利推進

新民會青島特別市總會、自一月奉令實行機構改革以來、刷新人事、增進工作效率、會務工作得以順利推進、本年度上半年工作經過、業經編就報告、茲錄誌於次、

### 一總務處工作一

本會總務處會內工作策劃會計、會外事務連絡、均由總務處總務科負其責、除文書股辦理文書往來收發例行工作外、主計股辦理會計保管等工作外、自一月二十八日奉令實行機構改革以來、首重人事之刷新、良以會務工作效率增進、實賴於人事設置之健全、並爲適合地方情形、鞏收因地制宜之實效起見、對於人事之銓衡、事務之分擔、尤爲慎重、除將原有之第四總商辦事處裁撤外、並傾往全力於鄉區工作之強化、故自本年一月一日至六月末日、加強各鄉區事務分局人事之強化、以求滿足各地工作上之需要。

人事三股外、尚有處務股、凡不屬於其他各股之總務關係事務、均由該股負責、除平素例行工作外、茲誌其本年一月一日至六月末日之主要工作如次

一、一月九日、在本會禮堂出席者本會全體職員、各鄉區事務分局幹部、

二、一月十六日十七兩日、於本會會議室舉行企劃委員會、討論本年度組織工作方針、

三、二月二十八日、實行機構改革、於是日假太平路大飯店舉行各幹部就任典禮、

四、三月十一日、中央總會事務總長來青視察、并召集職員訓話、

五、六月二十九日、中央總會鈴木最高顧問來青視察、并召集全體職員訓話。

### 一組織處工作一

一工作方針、工作要領、一分會關係、甲、分會整頓及強化、乙、新分會組織、丙、分會現狀、
二、青少年少女團關係、
三、婦女會關係、
四、第四次治強運動關係、
五、聯合協議會關係、
六、民衆問事處職業介紹處關係、

工作方針

本年度開始之前、大東亞戰爭已然發動、爲了協力友邦共同作戰、我國家、尤其是我華北、首應毅立參戰體制、以對於此重大之時局、以是關於國民動員之完成、均爲機構不可或緩之事、本年度工作重心、即着重於分會組織、青少年組織訓練、務使全體民衆、洞悉時局動向、及大東亞戰爭之歷史意義、齊一心志、努力實踐剿共自衛、勤儉增產、其一已盡其之責任以爭取大東亞戰之勝利

工作要領

一、關於既成分會、實行強化擴充、使有充分活動之機能、

二、本年度工作重點、置於各鄉區、以農村分會爲分會組織之重心、

三、農村分會組織、首應注重農村之治安、交通、經濟情形、以期定形式組織之、避免孤立組織之設置、期使彼此易於聯絡、徹底協力、以利分會工作推進、同時並以分會間堅固聯繫力、以螺旋式向外逐漸發展、使分會組織普遍化、

四、市內工廠分會、及職業分會組織、亦爲當務之急、俾得完成勤勞增產之任務、

五、青少年團組織強化、以伴同農村分會組織之同時進行青少年團組織、使與分會員不可分體、更使保甲自衛團取得密切聯絡、以實踐剿共自衛、

六、爲勵行第四次治強運動、動員所有既成分會會員、青年團員全體勵行、同時並積極進行分會員、青年團員之演訓練、以求治強運動實踐之澈底、

七、關於民國三十一年度市聯合協議會、爲本會工作實績之具體表現、以是對於聯合協議會之運營、應集中會全力、以赴期完於萬一、

### 一分會關係一

分會組織強化

爲期市區各既成分會具備充分活動機能、以實踐會工作、本年度依據中央所頒實踐既成分會計劃、對於分會內部機構、及執務責任人選、會員會費等、決予以調整、同時並指派會務職員、對各分會作密切之聯絡指導、以利今後工作推行。

新分會組織

伴同第四次治強運動之展開、本會同時於鄉區現地、展開農村分會組織工作、青少年團組織、使鄉區民衆、瞭解會工作、徹底認識第四次治強運動、而於本會指導之下、執行工作、以達成剿共自衛、勤儉增產、截至本年七月一日止、除膠州區外、即墨區計新結成之農村分會、共二十八個單位、新入會員共二千二百二十八人。

總合現時本會擁有各種分會、計七十三個單位、總計正會員四百一十九人、協贊會員八千一百一十二人、總計八千五百三十一人、於此可見本會工作、對於農村民衆、及都市各職業層民衆之浸透性、實非淺鮮、關於分會及會員詳細區別、概括如下：

農村分會會員三八七九、教育分會會員六二八、商業分會會員八三八、職業分會會員四五〇、官吏分會會員二七三六、總計會員八五三一、現時新結成之分會未申報者尙不在內。

### 青少年少女團

青少年少女團

青年原爲國家之中堅份子、直接負担社會建設、國家建設之偉大任務、尤以現時華北所處之情勢、在外爲協力友邦日本爭取東亞解放之後方基地、在內爲剿共防共實行建國之基本據點、以是生於斯、長於斯之華北青年、其使命與任務之重大、當爲吾人有目共睹之事、本會以前即已行重視、而作爲會工作推進之主要對象、現時鑑於時勢、對於青少年團之組織、益形急進、總觀本會現時所擁有之青少年少女團、就實量上言、雖稍有差池、但今後當益力實行調整、加強訓練、俾得充分活動於鄉村、以奠定治安、實現經建、致力建國、及東亞解放、完成會組織工作之使命。

現時本會直下青少年少女團六總團、四四分團、正團員一二六八人、副團員三五五七人。

爲使團員素質向上、及工作能力之養成、意志實行之堅者、分別擇優實行團員訓練、期滿之後、使之實務團務、執行團員訓導工作。

### 一婦女會關係一

婦女會

我國教育落後、致婦女之知識水準甚低、於今新國家建設方殷之期、婦女知識之提高、婦女道德之發揚、婦女生活改善、在在皆爲重要之問題、本會早注意及此、並由中央總會擬定婦女會組織指導辦法、頒令各地方實施、本總會直下、除膠州區婦女會、曾作組織活動之外、其他各區、以限於經費關係、未能着手進行、殊爲遺憾、今後決另力實施、俾完成新國民組織下之婦女組織。（未完）

## 本市點心業
### 擬恢復公會

本市點心業同業公會、自事變後、因未加整理、以致停頓、茲該同業者爲應時勢之需要、及迎合當局之低物價政策、務使物資運銷圓滑計、同業者團結強化起見、經呈准當局、擬將同業公會復活、並擴大組織、凡經營點心業者與吃食店、海味店等均以及經營糖果等類營業、均加入爲會員、前爲四十餘家、今增至二百餘家、聞不日即將開會選舉會長、及討論會務之進行方針云。

## 妻與人閑談
## 被夫毆打
### 同赴警所成訟

本市滋陽路二十五號住戶高華讓、二十五歲、平度人、娶妻王氏、現年二十一歲、在國民飯店門首擺列攤販爲生、高王氏昨夜九時餘、與拉包車人張公厚者（三十三歲）、在該路路旁併坐閒談、不料竟爲高華讓所遇、一時氣憤之下、與張發生衝突、互相扭毆、同赴警所成訟云。

## 兩起自殺
### 服毒—自縊

本市黃島路三十三號附三十四戶潘鑑田之族姪潘登照、二十八歲、掖縣人、修理皮鞋爲生、近日以來、因生意不佳、又將資本遺失、一時心窄、吞服鴉片自殺身死、現已報由青島地方法院檢驗、給照掩埋云。又昨日觀象山麓發現男性屍體一名、年約四十餘歲、亦由法院檢驗掩埋云。

## 經濟

## 期現生油市況
### 撲溯迷離難見開展

本市取引所、物產交易市場、近中之期現生油交易市況、始終呈示撲溯迷離之態、推因擁賬既久、人情感覺開展、故九月之生油交易、略示彌翔、但現生油銷下、因洋商停買不辦之故、銷路甚滯、僅爲本街小批進退、故仍成呆滯、安數不廣、現生油市、繼一週間人氣之頹廢、今市人情爲之一振、稍示伸張、各交割亦無意久戀、相率進補、市況乃顯活潑之態、漸見擠升、一時頗示彌翔氣象、前場於懸立之情況下收市、後場人情鼓舞、再度突進、即又伸展數角、又衝出九十四元關外、但因屆即期近、各副大都不思急追、專待新油上市、以定行止、故大升又似不易、僅於鵠立狀態下收市云

一、花生油每一萬斤買方、本押金爲五百元、增押金一千五百元、買方本押金爲五百元、增押金三千元云。

## 現貨交易
### 仍無何變動

本市日昨現貨市場各貨交易情況、如生粉、白麪、古月、肥皂、碱料、信石精、大米江米、紙張、石膏等、與前市均未有變動、氣象頗呈平和、惟成交乃以實需雙方無意奮圖、而需者尚屬星星、以場中人情與貨物狀況觀之、如到銷兩方無甚轉變、諒一時不易有何升降也云。

## 來年一月份
## 定期油米
### 十日規定押金

本市取引所、日前曾開會議、定於今日（十日）開始、來年一月份定期生米生油交易、現以開始在即、取引所方面、特另行規定、通知各取引商、自開始日起實施之、茲將其通知誌之於後。茲定於九月之十日、預定開始之將來生油買賣兩方之押金、物產期貨交易買賣諸押金、照所規定合行佈告。

一、花生米每一車賣方、本押金爲七百五十元、增押金一千七百五十元、買方押金爲七百五十元、增押金三千五百元。

## 晶石眼鏡業
### 營業尙可維持

本市晶石眼鏡營業、除該市之明眼鏡商行等二三家、其他各家均係代理性質、自事變以後、營業倘屬發達、銷路亦廣、乃自去歲迄今、因市面微見蕭條、各業營業不佳、以及市民經濟力薄之故、今歲銷路頓減、營業遠不如昔、惟因同業不多、故營業狀況尙可維持、至其銷路、以茶晶鏡爲最多、蓋因茶晶鏡爲夏月之佳品、尤以夏季銷路較佳、其價格較事變前約漲一倍餘、平光養月水晶鏡、及近視鏡花鏡等、則約漲一又二分之一強、茶晶養月鏡、以實價銷下較多、茲誌近中之價格如下：花鏡、自三元二角起至二十五元、近視鏡、自八元起至二十五元、平光養月鏡、自六元五角起至三十五元、養目茶晶鏡、自十五元起至八百元

## 糖貨市況
### 人情峥嵘

本市之糖貨市況、因受外埠價格高貼影響、以致人情峥嵘、買者益觀、市價遂以漲高日上、故許久以來、市態穩勳強、奈久硬必懈、近日竟因市價久居高峰、而輸出則終爲阻塞、如是一般人情足由堅高中以漸趨弛緩降、市氣乃呈軟化矣、茲查日昨交易情形、雖交

## 山貨市價

本市近日、杏仁金銀花棉米等山貨交易、以到銷平和、因行市亦無大變、而保呈一片平穩之象、昨市與前略無變調、茲將各貨價目詳細分列於後。（老秤）金銀花二百元、甜杏仁一百零四元、苦杏仁九十元、又八十四元五角、青州梨米二十八元、又二十六元、周村梨棗米二十八元、又二十六元、青州毛桂片十七元、金針菜七十五元、青州貓棗片十三元、大路核桃約市三十元、提莊核桃約市三十一元。

## 梨已登市

天高氣爽、節近中秋、本市四來凡嶗山一帶及膠即區所產之梨已陸續登市矣、如洋梨者批售價格（老秤）每斤三角上下、零賣（市秤）每斤三角五分譜、其他各種梨在二角餘、較前均見退縮、茲據業者言、今歲梨之生產、實不亞於去歲、如將近中秋節其上市必更旺云。

### 內外行情 九月九日

| | 九月開 | 最高 | 最低 | 收盤 | 成 |
|---|---|---|---|---|---|
| ○生油期貨前場 | 九二、五〇 | 九三、六〇 | 九二、五〇 | 九三、四〇 | 一四二車 |
| ○生油期貨後場 | 九三、〇〇 | 九四、一〇 | 九三、〇〇 | 九三、九五 | 一一八車 |

○土產現貨 現生油 一二六、〇〇 成 一三〇簍

## 飛機獻金

△興亞新報代收者
匿名氏 五百元
橋爪虎松 二十元
西野天道外二名 五元
計五百二十五元
連前共計八萬一千一百二十一元一角一分

## 徵稿啓事

本報每逢星期一出版之新潮文藝週刊、徵集關於勞山民間故事稿件、每篇限於七八百字至千五百字之間、一經採錄、酬金三元、如能附有照片者、報酬從優、收稿期間自即日起、至十月底止。 青島大新民報編輯局啓

男女五淋一晝夜見効

細菌性疾患之治療要訣不外直接衝滅病原菌之窩巢、以期急速治癒之効、特別如淋菌性疾患除此所謂病原療法、便無法得其完全的効果。阿爾巴基爾、係最標準的化學療法劑、故今在細菌性疾患之治療醫界尤其淋疾及化膿症一日趨加倍其偉大名聲。本劑之強大作用、服後立即滲至身體組織、而對化膿菌—淋菌、發揮絕對偉力、瞬時殺滅一空、便不遺其片影。因之不問其症狀之輕重、皆在一晝夜以內消滅局部之病變、以除膿尿、而不出數日可得痊淋之効、但無何等副作用。

二〇片・一〇〇片 各地藥房均有出售

山之內製藥株式會社
滿洲山之內製藥株式會社

阿爾巴基爾（片）

淋疾

老淋新濁何足懼
只恐不用神效藥

傾注近代藥化學之精粹
而完成之最高級治淋劑

本社苦心研究結果而問世之「五淋拿根」於氾濫之化學藥劑中 以其藥質之純粹及效果之優越 燦然大放光彩 而獲得赫々之讚賞 基於嚴密之化學操作 除盡一切不純物之本劑 不需懸念於同種製劑所屢見之副作用 以大量服用之突擊療法 僅以六日之短期 任何頑淋亦使形跡消滅也

【價格】 二〇片 一〇〇片

鹽野義商店 大阪市東區道修町三丁目
青島出張所

塩野牌 五淋拿根（片）

SU—27

# 鐵騎銀瓶傳

第六回 王度廬著 錢海畫 (21)

響八仙森林迷俠蹤 戀雪瓶蒙塵留孽種

但韓鐵芳騎着紅古俱全的紅騎、就於月色朦朧之下、得得得地跑遠了。霎時間便已不見、哭。這時夜已深了、市街上草已沒有人、天空飄盪着一片片的烏雲、月光忽隱忽現、剛才在市街上搜查韓鐵芳、隨後了一陣的那春雪瓶率領着七八十名哈薩克、她們以爲韓鐵芳是早已逃遁了、所以就順着大道去追、追出了十餘里也沒有追着、他們又奔向庫爾山、又搜查了一遍、聽那裡的哈薩克人說：「天黃時、草地上有人殺喊。」於是春雪瓶又將雙劍、帶着幼鶴及七八十騎眾、鐵騎幾乎踏遍了草原、也沒見他們所要捉捕的人的影子。時月色已隱了山巒、向西墜了去了、天上的烏雲越多、四周發暗、風吹茂草、作成一片颯颯、牛馬被牧者都亂吼亂叫。春雪瓶縱馬舞劍入匣、以哈薩克的言語高呼着：「小鶴！幼鶴！咱們去吧！」又將韁子一揮、仍以哈薩克的話說：「你們也

小姐比她大、幼鶴到比她小、那二人的出現、她叫着「美髯頭娘」、是在庫爾山一帶養着三萬匹馬、一萬多頭牛、鎮夫又作着「千戶長」的官、家中是鉅富、而她的「爹爹」也有一萬多匹馬託與天代管着、所以她同她爹爹的衣食也是不愁的。她的爹爹春龍大王、又名沙漠龍、還有個不大爲人知道的別名、是叫「鐵玉龍」、自幼教給她騎射及劍法、她跟哈薩克人常在一塊遊馬、她爹爹不過問。可是她所用的小弩箭、是另有一種、箭尖很短的、是推她猶受傷人、她的劍法已學會了「武當派中所有的奧祕」、但後來她爹爹只叫她用雙劍、因爲雙劍舞起來好看、自已練時可以當興自娛、而不至必要找對手去試一試。同時她還有一位繡香姨娘、隨着那在別處作「千總」官兒的尉頭夫、每年必來到她家中住些日。繡香

繡香自回去吧！」當下那些騎着馬的、還有在步下走着的、背着弓的、拿着刀跟劍的、舉着已經快燒完了的火把、憶着、都累得不成樣子的哈薩克人、聽了春小主爺的分咐、就一齊答應、各自分路去走、回各自住的「蒙古包」去了。一時眾人散散、只有雪瓶跟幼鶴、走在草路、怕雪着、就像她氣平時很愛倫樂、這一定是她天也沒有人應聲、她們知道小他們却看不見小鶴了、叫了半

姨姨工剛繡、教會了她扎花兒、做活。並且繡香姨姨原是爹爹的丫鬟、隨侍多年、爹爹常背着人跟繡香說話、有時說笑、大概爹爹的生平及自已的來歷、原原本本、詳詳細細、只有繡香姨姨一個人知道。可惜她的嘴又那麼嚴、從來不肯吐露出一句！繡香姨姨是前兩天來的現在住在她的家裡、自從元宵節、在塔城裡看過花燈之後、第二天、爹爹就忽然騎走了

雪瓶迴去了。春雪瓶十分氣惱、她遲遲的走是一匹紫騮馬、同着幼鶴走出了草原、就順着那條大道、款款而行、雲中的月光、把兩匹馬和人的影子、模糊地印於地面。她也很疲倦、她頭上累出來的汗水、也被夜風吹乾了、只是她還有一些氣惱、還倒不是氣的、是氣的、她的身旁邊、聰明的幼鶴就着滿人的話、說：「姊姊！你生什麼氣？」「三爹爹一定不能死！」春雪瓶一聲也不語、她心中不勝念着她的「爹爹」。（爹爹兩字、原是旗人對於叔父之稱、對於姑母也可以這樣叫。）春雪瓶自從記事以來、就跟隨着她那像母親一般慈愛的女性的爹爹、她只曉得她的爹爹是姓春、排行第三、有兩位伯伯都在北京、而她的爹爹却是個未出閣的老處女、因在北京住着、忽然她親死了、她這個爹爹一傷心、才到新疆來。而她呢？是誰生的呢？她爹爹向來不許她問、她也不敢問、但在心中總究是一個難以打破的啞謎。她隨着「爹爹」生活了十九年

## 象局常識

○勝局啟蒙（一） 徐詠海 胡國標 合輯

車錦敵組（黑方） （紅方）

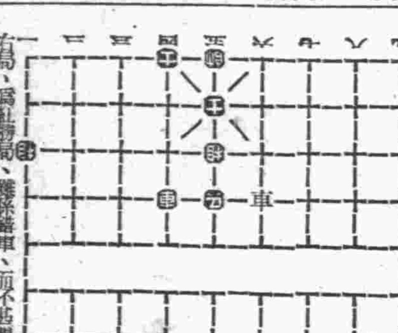

有局、爲紅勝局、雖係殘車、而不甚簡單、初學者、用黑棋、往往不知先着相、若用紅棋、則又往往不知黑落相後之殺法、一般同好、如有未悉其詳、可再研究、但其次序、便可明如觀火、茲不贅註。（若有讀者由錯、當再補註）

附白：勝局啟蒙、不計著法、每週必有一局。局較深之棋、以爲高級同好增加興趣、又本欄有公開性、同好無妨投稿、函寄本報編輯部、封外註明象棋欄 編者

## 日語講座

アイロンヲオ掛ケシマセウカ

掛ケテ下サイ。

（熨斗要燙不要？）（給我燙吧！）

## 今日節目

▲八、○○新民體操▲八、二○初等日語講座（第三三）四宣傳行▲八、四○時局解說▲九、○○新聞▲九、二○商情行市▲九、三○行政工作報告（以上北京）▲一一、五○唱片（青島）新民婦女歌、獨木橋▲一二、○○報時（東京）家庭常識（北京）怎樣製造菜子餅和菜子餅▲一二、一○唱片（青島）天上人間、千里送京娘▲一二、一五娛樂節目、一、相聲、地理圖、廣播、二、西河大鼓、繞口令、王艷芬▲一三、一五工商常識（以上北京）▲一三、一五唱片（青島）街頭月、樓上一朵花▲一三、三○新書、永慶傳（第二○七回）兩郎君▲一四、三○新聞▲一四、四五娛樂節目（一）粗陸、夢春歸學、沈雲程（二）國樂音樂、杜梨、寄生草、落花天、楊翠喜、孔雀開屏、南蠻秘曲（三）南城調、高老莊、張新全▲一八、○○新聞▲一八、一五兒童時間音樂家的故事倪保民高娛、兒童座（第三四講）盆田信夫▲一九、一○璇花落、老媽開嗲▲一九、四○演講▲二○、○○新聞▲二○、二○婦女時間、倪瑞君、向勞動婦女們贈幾句話（以上北京）▲二○、四○唱片（青島）汾河灣、宇宙鋒▲二一、○○報時（東京）新聞（北京）地方新聞、預報節目（青島）▲二一、三○京劇（北京）

## 海州組合出帆

海州行 瑞祥 福春 迎春 元發 承春

石臼所行 雷水口行

永祥 昭祥 贊新 恆、新 新順 吉祥

石島行 義通 順 太平

海州 株式會社中村組 恩敏輪船洋行 協信海運株式會社

海州汽船同業組合 電話 2四四五九 2三三七三號

## 遺失居住證聲明欄

第○○二八號居住證遺失 山東路一○一號附六戶冉寶山
第三三七六六號居住證遺失 南仲家窪一九九號1戶郭曾文
第○七二九七一號居住證遺失 台西路八號附十戶閆王氏
第三四六四○三號居住證遺失 台柳路三四四號劉景明
第四一二九號 居住證遺失 北京路三四號劉汝昌
第○三一六四六號居住證遺失 館野路十號一九戶之乙王寶金
第○六八八○六號居住證遺失 圖島一路青島工廠□號宋俊九
第二三三四五五號居住證遺失 荷澤三路十號孫寶樑
第五五○五八一號居住證遺失 福寺路一六號郝文平
第○六七九一三號居住證遺失 圖島一路一號附七戶曾陳氏
第一四八二六二號居住證遺失 奉天路八五號附二五戶王成亮
第二三六○三四號居住證遺失 人和路五號李玉庭
第四四九三四八號居住證遺失 沙子口區老爺莊王吉韌
第一八八二九○號居住證遺失 華縣路三號內四戶楊聖鳳
第五六五七九九號居住證遺失 濟南路一○一號紹培珍
第三三一七七九號居住證遺失 南仲家窪一○五號田宗
第一二二八二六號居住證遺失 濟寧路一○七號一四戶高仁義
第二三四五八○號居住證遺失 台東四路三○號李佩娟
第○○九六四八號居住證遺失 河北路六五號王喜章
第二七一五號 居住證遺失 北京路七號沈和亭
第五五一四九二號居住證遺失 東鎮菜市一路一六號王同鈞
第二九五七一七號居住證遺失 四方北山一路三四號宋來殿
第五六九三八四號居住證遺失 清寧支路二號一八戶王峻山
第三一四九五四號居住證遺失 西大平村一二六號徐彩盤
第二二六四五三號居住證遺失 四方華化路一七一號王文達
第五四一○五八號居住證遺失 大名路七九號郎金當
第五八三一○二號居住證遺失 臺濟路一○號內三二戶陳鳳山
第三二一○七一九號居住證遺失 廣饒路五九號劉氏
第二八六九三六號居住證遺失 大港緯四路一號五戶徐侯臣
第五三一六三三○號居住證遺失 台東四路一二○號宋玉亭
第○三○九九○號居住證遺失 觀城路一○○號吳萬經玉鳳英
第五六六二四九號居住證遺失 台西鎮五路三號六戶劉悅田
第○○一一九一號居住證遺失 山東路一六三號黃紀蘭
第四四○一七五號居住證遺失 沙子口區羅奇莊一三九號王福居
第○六四○四七號居住證遺失 南村路四一號內三戶張進學
第五三八六二九號居住證遺失 北仲家窪字八號三戶郭玉永
第二三七八○三號居住證遺失 陽明路三五號常炳福
第○八二九八八號居住證遺失 龍江路六號顏錦江
第一一九九一八號居住證遺失 德平路七號劉恩榮
第○二八三一號居住證遺失 奉天路一二三號郭自泉
第○二七三六二號居住證遺失 汶上路四六號三六戶張佳爾
第五五一八四九號居住證遺失 東吳家村一八一號崔全仁
第○七一二一四號居住證遺失 台西五路一號一○一戶范玉俊
第三六二四五一號居住證遺失 東莊泥岔子衖二七號□□□

## 青島禁烟分局緊急通告

爲通告事查吸食鴉片人登記限期截至本年九月底即行截止不再展期逾期仍有無照私吸一經查獲定依法懲辦決不寬貸凡有鴉片煙癮者務希從速來局登記領照勿自延誤致被處罰爲要特此通告

## 遺失匯票聲明作廢公告

逕啟者敝號持有之中華民國三十一年九月二日中國聯合準備銀行徐州行開出徐字第○五三六九三號交昌和請領中國聯合準備銀行青島分行付款匯票一紙計國幣八千五百元正今已遺失除向該行照章掛失止付外特此登報聲明該票無論落於何人之手概行作廢 宏昌和啓

## 緊要聲明

啓者敝人等前任膠縣保甲時曾領有身份證一一○號王會勳一三四號王祿和一三八號均經遺失特此登報聲明作廢 王會勳 王祿和 全啓

## 遺失聲明

啓者敝人等前在廣州路所置產業之契據因不慎於九月七日遺失特此聲明何人拾得作保等事一律無效 青島廣州路 代表人 全啓

現由中日合同組織青島敗紙匠組合以總督機關之要求並經日本總領事館認可特此通告 旅順路十七號 信用電話二一三三五八九號 勞務華工供給業荒木組內 青島敗紙匠組合 代表 荒木幸次郎

## 遺失聲明

逕啓者鄙人於中華民國三十一年七月十日在中國聯合準備銀行青島分行領得第一三三五三四號存款證書一紙計國幣四十元整今因遺失除已向彭行照章掛失止付外特此登報聲明該證無論落於何人之手概行作廢 黃順北馬路純書

## 緊要聲明

敝號前所領第一○四八八六號居住證遺失除向當局撤保註銷外嗣後如有人在外一切行動與敝號無涉特此登報聲明 山西路十九號內正興號啓

## 緊要聲明

敬啓者敝號前因保證第一七八五八九號張中源一二君均在外曾向當局撤保註銷所有該二君在外一切行動與敝號無涉特此登報聲明作廢 濟寧路三六號天德號啓

## 機器澱粉廠全部出讓

茲有機器澱粉廠全部出讓備完善欲接受者請向本廠接洽 地點廣德路十號 電話 四六

## 置產聲明

敬啓者鄙人買妥福山支路六號公地一部份計平房八間已於九月三日成立買賣契約該地以前如有其他糾紛均由賣主負責與買主無干特此聲明 買主 王福洪謹啓

## 遺失聲明

膠立青島元興順出付款張票四紙計國幣五百元正不慎遺失除掛失止付外特此登報聲明作廢 德裕成啓

## 讓受聲明

讓盤人朱民清曾在南仲家窪六十號門牌開設大中製紙工廠今因無意進行將全部生財及鋪底家具等情願讓與張振當紙業工廠接收嗣後凡大中製紙廠以前所有貨物及鋪墊對外欠均歸大中和記負責清理與大中和記無涉除立有契約外特此登報聲明 讓盤人大中製紙工廠代表朱民清 受盤人大中和記製紙工廠代表張振當

## 徵求工場房屋廣告

茲有某洋行現擬在市內徵求約自三百五十方步至五百方步之適用於工場用之房屋一處如有該項房屋者請電話通知（二）八八三九號爲盼

## 長途汽車

本行專營長途汽車由青島運往各地運輸貨物代客買賣旅客青島至大連煙台威海衛等地由青島自動車營業所並聯合代辦運送 元一行

青島 大港路六十五號 電話 二七八八一號

大連 ... 二九○六番 ... 三五一三番

煙台 十字街四一○一號 電話 二○二四號

## 海濱醫院

遷移湖南路遼東 （市公署前）九號 擴充設備照常營業 （統治）內外各科戒烟科 （特設產院）專門接生 院長吳龍騰 電話二一五三六三

青島總經理山東路中西大藥房 各藥房均售

## 廣慈醫院舉行 戒毒運動

鴉片流毒盡人皆知本院特發宏願舉行戒毒運動一月期限用最新方法爲患者解除黑白毒品均可戒除毒癮無痛苦在此期間來院求戒者藥費減收半價其他各費特別從廉欲知詳細請來院接洽 院址聊城路一新一號 電話二三一五七號分機

## 安平戲院

滄口路二十二號 電話二二五四八

時間 每日午後一時起至十一時止 循環開演

票價 池座 七角 學生一角五分 兒童 加捐一成

十三日隆重獻映 劇星 紅影 英茵 自殺前飲含悲泣作 靈與肉 爲弱女子吶喊！向惡社會攻擊！ 難識 窮肉 生活 悲慘 全部公開 請早佔座期早些來

今日特選 金星影業公司傾力傑作 周曼華 舒適 孫景 蒙 夏 容 合演 社會桃色謀殺巨片 香艷 悵人 張石川導演 范烟橋編劇 張恨水原著 秦淮世家 人物淋漓 故事曲折 情節好！意義深！重諾然！輕生死！

## 明星大戲院

每日下午兩點起開映五場循環

九月十日起公映 華成公司偉大出品 陳燕燕 劉瓊 王獻齋 主演 歌唱香艷哀感巨片 杜十娘 多情女子如蜜 薄倖書生冷如霜 嫖院鍾情 贖身遇孫 被棄沉寶 投江遇救 得伸冤 團圓 珍珠衫 下期公映

自本月三日起前廳票價減售六角請各界注意是幸

## 光陸電影院

循環開演 每日一時起至十時止

座價 四角 加捐一成

今天獻演 古代影業公司出品 有聲對白古裝戲劇巨片 譚富英 雪艷琴 主演 四郎探母 坐宮 盜令 出關 見娘 哭堂 回令

下期公演 生死恨

## 慈光大戲院

今天公演 華北電影公司攝製 全部有聲戰事巨片 大東亞 戰事新聞 完全實地拍攝 俱是光榮傑作 下期公映 有聲 啼笑姻緣

## 新華大戲院

今天公演 牛小雨 小雪芳 尤金圭 崔廣福 馬盛龍 馬皓明 李琴雲 小春芳 賈燕 午戲 余千救主 殺妻救軍 夜戲 三本 順治皇帝出家 票價 樓上一角 下四分 ...

## 金城大戲院

評戲皇后劇界明星 筱玉芳 時代藝人 彩且大王 文雅小生 紅牡丹 裴慶昌 午戲 堂會 夜戲 堂會 注意 明天大減價 池座每位七角 樓座每位五角 碼票每位二角 售票時間每日上午十時

## 中和戲院

趙玉華 鄭冰如 李慶山 趙化南 午戲 南天門 廣太莊 紅線盜盒 夜戲 天雷報 惡虎村 全本滿床笏 午戲價目 池座九角 樓座七角 邊座五角 碼座三角

## 光陸大戲院

今天公映 特殊頭輪新片 藝華公司奇情倫理巨片 陸露明 孫敏 余琳 關宏達 主演 惡因惡果 有報無爽 魂 此片悲苦異常 請君多帶手帕

## 張笑萍大夫

由京到青 專科 花柳淋病 梅毒 三期 二一期 淋病 下疳 地址青島大華旅館內 電話二三二五號

## 萬病一針

多年寒腿 四肢麻木 不能伸縮 婦女經病 三山醫院 電話（三）○四八五號 馬晴天大夫啓

## 割包皮長

本院特設電器醫械 專治淋病 下疳 滑精 早洩 包皮 不誤公事 短期除根 良大川醫院 德縣路十八號 電話（二）二二五五

## 協和西菜社

廣西路三十九號 地址便利 設備清潔 招待週到 酒菜鮮美 定價低廉

酬客送禮唯一佳釀 紅星牌 白蘭香 檸檬香 電話二七五三 遠東釀酒廠東雲代理

## 李家餃子樓

東號廣告 專賣 牛肉 灌湯 蒸餃 價廉 味美 海泊路三六號 電話2三七六號

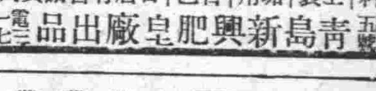


## 五星牌洗衣皂

異軍突起 選擇原料 加工精製 耐用去垢 價目克己 各貨均有 代售 電話 青島新興肥皂廠出品

## 張萬年大夫 花柳淋病

確具把握 負責根治 初起久患 屢治不愈

對最近治淋學術進步情形及臨床實驗成績報告前因實用化學療法及電子療淋機治療急慢性淋病確具把握經於去年九月初公開貢獻社會茲特將成績報告藉知證治効能眞相

花柳淋病初起久患屢治不愈絕對負責根治也

淋病治療。年來因醫藥文字宣傳。已成爲醫學界研究競進之焦點。亦頗能頃心一般人對此之關心。敝人專心治療。時逾十六載。臨診實驗之成績。對於淋濁病之治療。依據藥効者。可十之七八。而必由醫師經驗。爲之隨機應變。支配合度。乃能取効。關於治淋之醫法及藥物。在學術方面最近進步之情形。余早經因實驗有効而在一九四○年九月初。刊登各報公佈。蓋此種電療及化學療法。運用得當。確能短期斷根也○茲複述崖略。二度共獻

電學療法 系外綫之電療早已沒落。長波透熱亦嫌利少弊多、短波製作頗見進步然最近電子療淋機、根據外差式原理。尤顯特効、治急性淋迅速可靠。

免疫療法 一般製劑無論多價重價目家及混合、祇能提起波動性折體故收効較差最進步之淋菌抗毒素則爲自動性免疫。故力宏効確、治慢性淋靈極。

化學療法 新製劑如德國烏利龍法製大健凰治大龍寶廠出品等、治慢性而能配合適當醫藥併合實用確有特効、但單用不按藥理則亦難收預期之効果也。

診所 青島天橋西頭雲南路八七號 濟南普利門外五十三號 電話 二七七四四 二八二二七 時間自上午八時至下午十時 星期照常隨到隨診

## 內服外搽！萬人油

地球牌萬人油是各界惟一良伴隨身携帶一瓶可保百病無憂地球牌萬人油裝璜美麗人人必備內服治內科百病外搽治皮膚病

大日本 株式會社 木村製藥所 製造元

## 最新出品

一、十四號至三十五號鉛皮鐵絲

一、大小眼鉛皮鐵絲網

出品精良 價格公道 如蒙定製 不勝歡迎

青島中華製釘廠 地址東鎮通化路六號 電話（三）○三一一號

## 鳴謝 青島清齋堂老母 鴻德

伏以生老母救苦救難人所共知今年久旱苗稿荒歉已甚惟即墨第五區不其鄉元爲災區重要地點全鄉民眾共推鄉長代表向青島聖母祠路十七號清齋堂真誠禱祭求降甘霖澤次日即甘霖而降之因豐收有年人民得慶更生感老母之深恩鄙民等無以酬報特於七月三十一日（即夏歷六月十九日）恭送「德澤廣被」匾額以頌大德須知神道無私凡世界各國皆有老母之區勿論退遭何能誠心在家焚香在家新禱清齋堂定能有求必應消禍冤或求福免災禍迷未解之難者惟有清齋堂可以開竟路指迷津也特登報鳴謝俾便周知謹此鳴謝 即墨第五區不其鄉 鄉長 仇立瀛 紳董 仇世友 率全鄉民眾全叩謝

## 正信會計事務所

會計師 胡銘新 王炳芝

事務所 大沽路交易所內三樓 電話三一二六
分所 肥城路四三號 電話二七八五
東鎮分所 萬壽路五三號 電話三七九三

## 頭痛聖藥 腦新

註冊商標

頭痛！！宜速服

腦新如遇頭腦疼痛非常難忍時、頭目眩暈神智昏迷時、或讀書過度精神疲倦時及惡醉宿酒未醒時、倘速服腦新、可立見奇効、其効若響、服後三分鐘、頓覺頭目爽快神智清新、苦痛若失、有如夜月秋遊能有心曠神怡之妙、此偉績確爲本劑獨具之特長、且雖連續服用、對於腦神經或心臟胃腸等、決無副作用、亦無影響、孕婦服用亦無害。

大日本名古屋市東區京町 製藥廠 荒川長太郎合股公司

主治 偏正頭痛 頭迷眼花 精神憂鬱 宿酒惡醉 頭沉神昏 腦筋疲乏 面神經痛 暈船暈車

包裝 四包裝 七包裝 十二包裝 二十包裝 三十八包裝 六十包裝 百二十包裝

△腦新、有錠、粉末藥、並設外售、△近坊間有藉可譏之謀騙人利用之徒以同一商標造冒爲新樣者意利之請注意不致被騙 △各地中西藥房均有代售

## 阿陀斯

滿洲新藥友吉商店

## 學生福音

値此各校開學期間本市小學派克金筆一律減價優待凡產生拉起金筆採用全國任何派克金筆一枝一奉送一特型兩副號一筆或拉枝別請君賜信一律再寫新乙筆試用一○○ 加贈寫信必讀 買一枝送一枝 出類拔萃迥異凡流

派克金筆 改良毛筆 特甲乙種種種 九角 六角 三角

本市經售 大成號 三有行 萬利行 協成商行 泰元商店 寶記書局 張吉祿書店

新型特甲乙萬奇異 金筆 金筆金筆 兩用毛筆 特價 特價 特價 十五元 九元 七元 四元 四元 二元

青島美利時分行（北京路中華大樓二樓）

## 貧民有病 免費施診。

近日天氣漸暖。百病叢生。有病之人。家中貧寒。無力求診。可經至觀象一路一號楊道眞醫寓就診。免費施診。施診時間……每日上午九點起至十一點止。星期日休息。

本報廣告部電話 日本人用二二四一○ 中國人用二二○六○